滿洲報

大正十五年十二月六日

（本報價目）每月大洋一圓每三個月現大洋二圓九角每六個月現大洋五圓六角全年現大洋十一圓報費先惠郵票不收
（廣告刊資）一行十四字起碼刊費一日每行現大洋一圓特別及長期者另議
大連市山縣通一四二番地
發行所 滿洲報社
電話（編輯部（長）七五一三番 經理部四〇三四番）
振替貯金口座（大連）三七三番

鐵路表 [illegible]

星期評壇 我之安國軍政府觀（寸草）

◇張吳孫閻各部、一律改稱安國軍、推戴奉張爲總司令、且將由總司令任命內閣總理、使不相統屬之軍隊、得有進一步之團結、徒擁虛名之政府、得有實力者擔負責任、此誠北洋派興衰重要之關鍵、尤與時局有絕大之關係也

◇就樂觀方面言之、奉張就安國軍總司令、係由討赤派諸將所推戴、今後不惟對奉軍可以自由處置、即吳孫閻各部、凡已改稱安國軍者、亦有指揮調遣之權能、則是因安國軍之組織、奉方之勢力、一轉眼間、已較前大爲擴張、前此北方、對奉稍懷異志者、有此先壓、亦將愧爲之奪、而且以靳雲鵬組閣、又可使態度不明之靳雲鶚、受其箝制、河南亦可無虞、北方內部、可謂已增鞏固、進而對南乃能收一致進行之效、不至蹈吳孫之覆轍矣

◇就悲觀方面言、則此次安國軍之組織、吳佩孚並無位置、可見其不願與聞、靳田魏諸人、未列名於擁戴通電、又可知其反對、而閻錫山商震雖表面加以贊成、實際對奉方所急欲驅除之馮軍、反有尚與委蛇之舉、由此以觀、所謂安國軍之組織乃奉方强制執行、孫傳芳以事急從中附和耳、其內部並未嘗一致也、內部未嘗一致、奉方既勉强行之、不過增入反感而已、反感既增、將來棘有事是否可恃、不可不視爲問題乎

◇上述兩說、雖各有理由、然事已至此、自決不能再有變更、將來之成功與否、亦惟視奉張入京後之設施、能得其道與否耳、苟得其道固不難使悲觀減少樂觀增多也

承認安國軍政府（北京專電五日到）
在外團方面當非難事

靳雲鵬內閣將由安國軍總司令部任命其形式爲攝政內閣安國軍爲把持軍政兩權之最高機關是以期待其必爲民國以來空前之鞏固政府此政府由北方十五省支持對南方之分野已至顯明矣相傳外交團有力方面將以安國政府視爲正當政府任免手續等悉不以爲問題或即與以承認若列國已決定支持北方有力政府云

仍應謀保境安民（東京專電五日到）
日本對奉張將發勸告

日本以爲張作霖出馬中央恐日本在滿洲之所謂特殊地位與利權將受重大之影響朝野兩方以爲此正爲滿洲政策之危機對張氏又起兩種議論如左

一、勸告專念保境安民主義

一、對東三省行政權爲自衛上干與以必要之程度

外務當局鑑於此種情勢擬相機對張氏發出勸告

奉張入京期愈近（北京專電五日到）

奉張決於一二日內晉京

任用靳雲鵬原因（北京專電五日到）

後繼閣揆一席將落至所謂萬年總理之靳雲鵬之手者係因靳素與吳佩孚孫傳芳甚佳尤其相傳暗通粵軍態度不明之乃弟靳雲鶚可因靳挽回其傾向而張作霖此際亦別無良策可求遂至起用該氏云

張雨亭離奉期內 以吳督擔任留守（奉天專電五日到）
吳氏即將赴津謁張協議

奉張以安國軍總司令資格指揮中央故決返津門暫不回奉而張氏不在中須有決定東三省留守責任者之必要因即協議適當人物中現已決使吳俊陞就任留守總司令吳氏近特赴津謁張協議後即回奉執行留守任務云

奉天又有 鄭謙組閣說

關於奉派組閣問題頗議各種人物奉天官場則以已確定由鄭謙組閣說爲有力云（奉天專電五日到）

張許到鄭後 吳子玉不來津
陷電之前有宥電

津訊、日前張鎮威爲軍事上合作問題、曾有電約請吳子威到津面商一切、吳則以京漢線上軍務重要、未能遠離、奉張不得已、日昨乃派張景惠蘭洲等代表赴鄭、與吳會晤、聞張許兩氏代表業已滋鄭、與吳會晤、即見有陷電到津、其大致畧謂（上畧）張許兩君來鄭、業已會晤、出示盡籌、至爲傾佩、合作原旨、始終貫澈軍事大計、即請主持、早定國是、以慰庶望等語、而於來津一節、則未言及、大約不來津也、張許諸代表即可起程回津、並聞二十六日吳氏尙有一電到津、原電錄下

天津張兩帥勛鑒、奉讀來電、感佩曷如、時局俶擾、國事搶攘、赤逆猖獗江南、馮賊窺伺陝北、一髮千鈞、時機迫切、懔大厦之將危、當群策以協濟、佩孚討赤之心、始終一志、魯電所云、仰見熱心傾助、義氣直薄雲霄、擬即派員晉謁以便接洽、而伸積素所賜方畧、容再計議奉復、特達 吳佩孚宥

孫傳芳回寧以後（東京專電五日到）
孟氏維持南京魯軍陸續南下

據外務省接電孫傳芳三日回寧即會見部下幕僚協議會後對策張宗昌亦將入寧南京現由孟昭月完全維持一方業已動員之直魯聯軍三萬沿津浦線陸續南下

罷業與示威頻起之長沙（上海專電五日到）
農工聯合會之意氣軒昂

頃接長沙電訊該地無產階級氣勢甚熾頻行罷業或示威運動參加人員超萬人以上本月一日舉行之湖南全省農工聯合大會晚間提燈遊行意氣軒昂頗極壯況又軍務工會關於要求改善待遇向日本方面提出公文日方對此正考慮中

太平洋將來危險（莫斯科電五日到）
蘇俄共產黨軍代表之演說

目下開會中之共產黨國際各國代表議員總會席上勞農俄國共產黨代表馬餃爾志其氏關於太平洋問題演說云

太平洋將來必爲列强衝突之地方美國爲向中國並太平洋諸岸擴張勢力豫想將與日本有武力之衝突美國現正汲汲準備中同時英美間因戰後經濟的變化必起資本戰美國爲擴充戰後資本對太平洋必積極的演進取的爭鬪共產黨中央權行委員會不得不向全世界無產者警告將有新世界之戰爭云

常旅再赴南京 孫殿英部往除州

津訊、日前魯軍前鋒一百零七旅旅長常之英部、奉命開南京之下關旋撤回浦口候令、一日又奉張宗昌由津電令、仍開下關駐紮、常業已率部過江、該旅仍露幕宿於江干、常則以花園飯店爲行轅云

又一消息、孫傳芳最初計畫、欲奉魯軍出動皖南、自退江南休養兵力、大體已得張作霖之同意、嗣因楊宇霆來津後、以此種計畫有危及南下奉軍地位之虞、力加反對、而空氣爲之一變、致孫氏計畫、遂完全改變、而先令彭德銓駐防徐州、白寶山駐防海州、視今後之形勢如何、孫氏或再據江兩浙省地盤、而講其保安主義抑不可知云、另訊、孫傳芳意以魯軍兵力已不實以維持蘇皖浙三省、雖於專力擔任前線、故南下魯軍、至少須有三萬人以上、並實行加入作戰、方足援助、一說關於此項、張宗昌在津時、已對孫傳芳允諾云

直魯聯軍援蘇軍隊、現已次第向南開動、茲悉魯張又電令第三十五師師長孫殿英、調駐邯鄲之孫部第二旅旅長鄢九如全部南下、暫駐徐州、候令前進、鄢部奉令後、已定二日自邯開拔、預計四日即可到徐、所有給養等等、亦奉令概歸自備云

津會決定援孫中 一面更注重援晉
奉軍西征隊已抵綏遠 閻錫山與商震之態度

天津蔡園軍事會議結果、議決鄭重要者兩事、一出兵援晉、以根本解決馮玉祥部、一出兵援孫、以遏止黨軍之北上、在奉方觀察認爲對馮軍事較之對南爲尤要、故會議告終、立命高維嶽編制援晉西征隊、第八第九兩軍爲主、共計七八萬人、每軍有騎兵三旅步兵三旅、共爲十二旅各旅、皆已集中察邊、整裝待發、先發隊兩旅已達綏遠境、合之晉閻西征軍不下十三四萬人、惟馮聞奉方西征軍之實力、認爲未可力抗、遂由包頭退五原、擬急攻新疆以通俄國、爲負隅計、奉方除令西征軍急進外、並用無線電通知、新疆楊增新、告以援軍即到、務請固守待援、馮軍前有新楊之阻、內有五馬之憂、後有奉晉之追擊軍形勢頗難維持、惟謀急下新疆以爲唯一之望、日前楊增新之死耗即爲馮激勵部下西進而造出、奉方已用無線電與楊增新聯絡、請其聯合五馬共同討赤、並告以不將馮部完全解決、決不罷兵云

據太原特訊、日來盛傳晉北復起戰事、如果爲實、能與全省各縣互通聲息、唯僅限於官用、民間殊難得外方情況、關於晉北之諸傳、省政府迄無公報發表、本地報紙、亦無綏遠新聞之紀載、但見開始移動軍隊、分明有何事變並信新生之戰事、或非晉軍主動因夏間在晉北戰役所餘之械彈、前已運至雁門關以南、張作霖代表考察閻錫山對時局之態度後、近方由太原起身、聞係邀閻列席在京津召集之會議、閻則感覺此時不能離晉云

又訊、自張作霖決定對西北方面以實力制止馮軍活動後、閻錫山已派代表到津、與張氏接洽、由田應璜往返電商、結果聞已有具體辦法、如果晉省兵力不敷、奉方並願加以援助、綏遠都統商震近來對於軍事佈置上、亦甚注意、因此西北防務、頗見鞏固、據聞馮自上月日十八離開包頭在五原耽擱一日、復於二十四日由五原西去、擬到平涼暫住、入西安說絕對不確、馮臨行時曾宣言先鞏固內部、擬將新甘陝三省聯絡一氣、綏馮軍自南口敗退後、所存實力無幾、且軍械餉項、又極缺少、目前已甚難發展、聞商震曾有電到京、詳述防務鞏固情形、令其駐京代表張漢章赴津、向奉張報告、張接電後、聞已定於二日下午四時前往云、又訊、某方得綏遠來電畧謂馮玉祥因奉晉令作、且晉軍又準備驅逐、已於敬（二十四日）由五原赴寧夏、韓占元於本月寒（十四日）韓德元於本月篠（十七日）均由五原赴寧夏、韓復渠石友三等、刻由包準備西開、又艷二十九日亥電稱駐綏韓部已於日晚十時西開完畢云云、又聞商震已派相當兵力前往包頭、並將該車站收入、由路局接收云

張毅已由閩到滬
薩鎮冰爲海陸聯防總司令

上海特訊、張毅到滬、槍械及殘部待孫傳芳電令處置云

廈門特訊、福州電張部第一批繳械二千、收容省城內公園、艦海籌復扣驚鯊福星兩船、得械三千餘、兵七千、李生春孔昭同等五人推薩鎮冰爲海陸聯防總司令、張毅參謀長張廣漢拘省警廳云陳季良電告、初派陸隊至涵江截張部不及、艷（二十九）晚張部萬人抵峽兜、前隊二千宿派陸隊痛擊、由通濟江元進截江面、激戰四時、遂勒令繳械、惟峽南張部尙不少、正在兜擊中云

又訊、福建之張毅被粵軍擊敗、率兵一萬、自興化退却、福州形勢混沌、又福州一日電云、張毅軍之先發隊三十日晨在烏龍江被海軍擊退、死傷一千、此後張氏之進退如何不明、驅逐艦葵號今晨八時抵馬尾、僑民安堵云

北京特訊、據福州電稱、形勢非常危急、經過數小時戰事後、張毅軍二千餘人、渡江與已投南軍之部隊結合、其餘之北軍態度、尙未明瞭、據云粵軍現已愈形逼近、日本驅逐艦昨抵福州云、又上海電云、美國驅逐艦、徇美僑之請、亦已離滬駛往福州云

上海特訊、傳楊樹莊所部、將暗與黨軍提攜辦法、先以維持防地爲先、不許各方面軍隊侵犯海軍駐地、不得已時、即宣布中立、以資抵抗、又滬及閩厦各艦、聯絡一氣、取同一行動、以上辦法業經楊氏於三十夜召集航隊全體公決云

安國軍總司令 將任命國務總理
以梁士詒呼聲爲最高 顧維鈞內閣已成僵局

北京通信、內閣問題、倘在停頓中、顧維鈞近三日來未到國務院、外傳顧閣將局部改組、固爲顧所希望、但如顧閣不能繼續維持、其原因首在閣員不能合作、不特杜錫珪任可澄等、無意再幹、即各部次長如農次王湘、陸次金紹曾等、態度亦異常消極、顧雖催國務院管事者速辦結束、又未必非以退爲進之手腕、乃孫傳芳閻錫山挽留電、昨日相繼頒來、國務院立即向新聞記者公布、此等細微處、不難測知政府當局之用心也、一日京中盛傳潘復三日定入京、俟潘到京後、現閣定可轉機、詢之金融界方面、謂潘氏此次赴津、完全係接洽財政問題、對於顧閣之去留、潘並未負何項使命、至傳新閣未產生前、現閣祗能暫留一節、據政府方面消息、現閣員既已全體總辭職、無論如何在辭職期中、不便舉行閣議、且閣員星散、湊不成班、閣議倘開不成、遑論其他、另據津方傳來消息、奉張被推爲安國軍總司令後、近有人建議、創造一臨時內閣、隸於安國軍總司令部、閣揆人選以梁士詒呼聲爲較高、如梁不就、將由靳雲鵬充任云、又訊、關於內閣問題、顧維鈞已成僵局、雖各方倘在挽留、而實際上實不容幹去、且顧之代理內閣、尙係根據顏惠慶關係而來、在今日局勢之下、似亦未便合其存在、故顧內閣或靳雖倘未定、但一二日內必可發表、且聞此項內閣總理、因既不能根據以往系統成立、又不能出以推戴方式、只得由安國軍總司令加以任命云、茲將孫傳芳閻錫山原電分錄如下

（一）孫傳芳電（銜畧）時事多艱深勞擘劃、諸公勤襄國事、仍望毅力維持、大局幸甚、孫傳芳叩東（一日）印

（二）閻錫山電（甲）（銜畧）勘電誦悉、諸公以外交聚有端倪、財長窘迫、變象環生、遂欲引退、不勝驚訝、值此危機四伏、國難方殷、正賴磐才、濟此危局、尙乞堅持初衷、共濟艱難、庶幾各省有軌道可循、人民慰雲霓之望、特電奉復、敬頌公綏、閻錫山東（一日）印

（乙）佳電誦悉、外約糾紛、中樞震睦、端賴能者、挽此艱危、我公夙裕譏猷、增光壇站、尙乞勉維時局、用奠國基、北望神京、局勝翹企、特電奉復、敬頌勛綏、閻錫山東（一日）印

蔣介石利用 陳雷軍攻皖
葉開鑫被軟禁

「九江通訊」蔣介石於十一月二十九日、在九江召集幹部將領議會決定先行攻皖、擬威脅陳調元歸附黨軍、會議畢事後、賀耀祖李宗仁均在華陽該營布置、準備猛攻、惟此間盛傳陳調元已派代表來潯、聲明投附黨軍、恐未必爲事實、蔣介石並利用陳雷等、說葉開鑫在皖境舉事、將來即以皖省地盤畀予葉氏、而陳調元對此乃大加防範、又聞太湖獨立之湘軍陳雷部、近日秘密鼓動葉開鑫在皖變動、陳葉開鑫對此、表面已拒絕、惟宿松湘軍兩旅、態度仍極不明、陳調元爲防制隱患計、已調劉鳳圖畢化東開往徐家鎮、控制湘軍異動、葉開鑫近在安慶、亦被陳調元軟禁、陳雷於二十日有電致葉開鑫、原電覓錄如下

安慶探投葉總司令鈞鑒、密、前電計達、諒已披覽、頃接九江李夢弼君轉來咸電、歷陳對於我公極獲諒解、並允予相當地位、時不可失、敬祈察察、陳雷叩、宥（二十六）

粮米奇昂堪憂

（鐵嶺）本邑糧米漲價一節已誌於前報茲據悉頃聞邑各糧商竟又增加價值尤米每斗售價已六元有奇故一般貧民咸抱斷炊之嘆望當局官設法維持以救民生云（駒）

四洮鐵路局招標廣告（第二十號）

本局呈奉 批准電氣廠十五年七月至十二月用材料分爲十三組招標購買凡有願承辦此項材料者可向總局材料課或駐奉辦公處閱看式樣及繳標單費每組大洋一元投標押欵數目（列表詳後）訂於十二月十八日在奉天商埠十一緯路駐奉辦公處開標依據投標簡章辦理此告

四洮鐵路電氣廠材料招標押欵數目

一、電氣一二〇元 二、水道一二〇元 三、木材二〇元 四、釘鏈類五元 五、石瓦二〇元 六、木螺絲三〇元 七、油類四〇元 八、顏藥三〇元 九、塡料二〇元 十、汽閥三〇元 十一、五金一〇元 十二、雜品三〇元 十三、工具二〇元

四洮鐵路局招標廣告（第二十二號）

本局呈奉 批准機務十六年一月至六月用油類毛絲屑材料招標購買凡有願承辦此項材料者可向本局材料課或駐奉辦公處繳納證書標單費大洋一元油類押欵爲大洋四百元毛絲屑爲大洋貳百元訂於十二月十日在本局材料課開標投標時須攜代所投之樣子依據簡章辦理此告

代銷耀華機器製造玻璃有限公司玻璃廣告

啓者敝公司現存有四等單層玻璃花色甚全其大小尺寸均係市上所通用者交貨既可迅速定價尤極低廉至其他各種窗戶及白片玻璃厚至六米立米達概可隨時開奉價目且一經訂購即可於短期內交貨凡蒙賜顧均極歡迎恐未週知特此通告

東三省獨家經理處奉天大西邊門外

馬克敦工程建築公司啓 電話一五四八號 電報掛號（MACDON）

接兌聲明廣告

啓者大連市惠比須町八十二番地德聚祥雜貨商因生意不佳無意前圖經中人說允所有鋪底貨物外存外欠有憑據一切賬目等出兌與敝號經營改商號爲永生祥兌價當時交清分文不欠前經理張元顯孫慶瑞孟香亭宇祥臣諸君自已私債歸其自行清理與敝號無涉恐未週知特此聲明

大連市惠比須町八十二番地 永生祥主人宇寶琉謹啓 電話八六二五番

大連 廣盛福紬緞莊

各種皮貨廉價出售

啓者敝號新到各種狢絨狢狗灰鼠火狐順腿紫毛灘羊各種男女皮襖以及水獺狐狸等新式綢緞毛呢色色俱備凡蒙惠顧無任歡迎

西崗大龍街四一一（電話三八四八番）

大連新聞

大連西崗兩公議會 協議施粥所辦法
議決辦法三項業已着手進行

大連小崗子兩華商公議會、關於設立貧民施粥所問題、于三日午后四句鐘、特假大連公議會由兩公議會正副會長、並各董事及其他各關係者等出席、開重要會議協商種種進行辦法、結果議決辦法如下

一、施粥所開設期限以三個月爲滿

二、凡貧民均許入施粥所但發飯時須於所內用餐

三、有罹病者或老少不堪體質衰弱步行艱難者均許其提出請求書以俟派員調查結果再爲照單發放

其施粥所現定於三春町十五番地三順興鐵工廠不索分文甘借與房間約有卅餘坪、避寒所亦在其內、一日能可收容千餘人、于五日已正式開始、但刻下所釀資本金三千元、此外並無別種進項、但應急之時由前基本金一萬一千元內隨時支出、倘再不足應用、向由一般人募集云云

出版物令尚須 開精查委員會

東京電訊、關東州出版物令、刻正與日樞密院並政府兩者間、正在接洽修正之點、樞密側於四日召集各委員、開會協議結果、先爲撤回、双方交涉案件、以俟將於八日再開精查委員會時、始能見諸實行云

關東廳新事業之豫算
總額一千九百萬元已得承認

日本各植民地豫算、二日於大藏省查定案已決定、三日對各植民地官廳提出、玆將關於關東廳之查定案總額及承認新規要求之大體錄左(單位千圓)

總額	一九、〇〇〇
經常部	一三、六〇〇
臨時部	五、四〇〇
較本年度增加	五、一五〇

新規事業並新規要求

一、充實取締一般警察力所需之經費

一、增加旅順工科大學並大連一兩中學校之學級、及增加學校職員俸給所要之經費

一、增加簡易保險郵便年金、汽車遞送增便及其他電信郵便之經費

一、營造滿洲報社費(目下向大藏省要求復活中)

一、設備工業用水費(繼續五年事業)

一、擴張大連上水道費(繼續事業)

右二項繼續事業、據公債計畫

一、補助獎勵製鐵事業費

一、變更奉天電話所要經費(自動交換式繼續二年事業、雖據公債財源計畫、因大藏省反對實行、由關東廳經費中反還)

公設當舖之取締
與一般當舖取同等方針

關東廳主張由現行營業取締規則將當舖取締法規分離、而作爲單獨法、曾向政府申請、發布勅令案行將發布、然當局之意者嚮於大連市三市營當舖、亦欲據此法取締市營當舖雖似乎其同事業然如死號物品之處與等、則據競賣手續、於其經營上却須要繁雜工夫、結局認爲公共的營利事業與一般當舖營業、取同等的取締方針云

日本小學校 益將注重華語
校長會議之討論

關東廳擬於月之二十二兩日在該廳會議室內、開州內小學校長會議、其重要協議事項、有高等小學校改善案、中國語教授法改善事項、日本內地由明年度實施、而關東州方面生徒、由高等小學校卒業後從事於社會中者、比入上級學校者較多因實業化之關係、總須議論一番即此問題、徵求各小學校校長意見、又現在高等小學校之中國語教授、爲於諸意料、當局之意嚮更將此科講究徹底的辦法、雖尋常小學校、亦立教授中國語之方針、於教師及教授方法、亦有相當議論、該會議爲民國十一年以來之宿事、所以視爲有益之協議事項云

滿洲棉花栽培協會之 棉花品評會賞品授與式
會長之報告及與會者之致祝

滿洲棉花栽培協會、主催之棉花多收穫品評會賞品授與式四日午后一時、於沙河口公學堂講堂內舉行、當日受賞者四十六名、來賓有田中大連、竹內旅順、川合金州各民政署長、及支署長、外有滿洲棉花會社齋藤專務、及劉仙鴻氏、滿鐵栃內農務課表、後田廣瀨協長、關東廳技師、館島沙河口警察署長、各報記者及其他各有力者等最初由協會、岸副會長報告開會同時報告審查並謂本年州內棉花播種後、適過旱魃、因之生長不良、及至收穫期、又適多雨、並本年霜期、較例來早一個月、故作業稍感不良云云、會長授與四十六名賞品、同時會長並述式辭、來賓方面、有田中大連民政署長、及棉花會社齋藤專務劉仙鴻氏等之祝辭、後有受賞者總代栗屋萬衛氏之答辭至午后三時、又實地視察中耕機之使用法畢、始散會云

棉花會社事業 開始之賀祝宴
頗極一時之盛

滿洲棉花會社、於四月午後五時爲滿洲棉花栽培協會之第一次棉花多收穫品評會、舉行賞狀授與式之機會在市內愛宕町聚仙樓、招待到場來賓、出席者有竹內旅順、大川普蘭店、川合金州各民政署長、及其他棉花協會關係者六十四名、開事業開始之祝賀宴席上有齋藤專務致辭、竹內署長謝辭、爲非常盛會云

日后臨幸之 赤十字社總會
我澤主事歸連談

赤十字社滿洲支部主事我澤太郎乘四日入港之香港丸歸任、其談話如左 此次在東京開催第三十四回赤十字總會、我亦爲此而晋京、總會開後、又舉行赤十字創立五十年之祝賀式、同時日本皇后陛下、亦臨席、其會頗爲盛大自十五日以後、復開催第二回東洋赤十字社聯盟會、一週間中國印度各地委員皆集以討議赤十字事業、並其他諸事、且此聯盟會、約定二年一度、大正十三年開催第一回聯盟會第二回即本年、次度之聯盟會當在十七年也、更有該氏同行中有長春支部、主任林政太郎着京後即罹病、已入赤十字病院服藥療養、然卒無効驗而死即我澤氏亦患病多日、然能自行謹愼、取消吸煙、翦鬚刮淨務使精神爽快、始獲全愈

中華工學會 祝賀三週紀念

大連沙河口中華工學會、於五日午前十時舉行三週年紀念典禮、查該會會員本有兩千餘名、是日因有職業關係、故與會者僅五六十名、來賓方面約十餘名、該日開會秩序如次

一、振鈴開會
一、會員入場
一、主席報告
一、來賓演說
一、主席謝辭
一、撮影
一、閉會

是日來賓中有印刷聯合會代表朗讀祝辭、至午前十一時半許散會而正午用膳後、並有餘興、而餘興中除主要題目之少年廣學少年飄泊外、尚有滑稽談等百餘種云

婦人任意大便趣聞

四日午後三句半鐘、有一年約卅左右之婦女、於小崗子警察署院內大便、正運氣排洩時、突被巡查瞥見隨趨前究問結果該婦係小劉家屯廿番地周相坡髮妻周張氏(年廿九歲)觀其形容、似乎患有精神病、後由巡查嚴訊即時釋放矣

東三省新聞

奉天

張總司令決暫駐津 吳督辦在奉負責
爲向張氏協議一切辦法 吳氏日內將再次赴天津

奉天派巨頭張雨亭上將軍自本月一日就任安國軍總司令之后決定徹底討南同時決行改組北京內閣以期得鞏固之中央政府今后之張總司令負軍政兩方之重任其輕移返奉恐爲現在時局之所不許目前已定在津駐在以期支配軍政各務至于奉天之留守總司令一職由江省軍務督辦吳俊陞氏統治三省負軍政各完全責任故吳督辦現因東三省軍改事初甚爲複雜將于日再度赴天津而見張雨亭總司令協議今后奉天暨東三省之對內對外各重要事宜因之楊宇霆氏之再赴津或于吳氏赴津返來后起程云(健)

教育廳會議誌要

教育廳郎廳長於本月一日下午一鐘特招集省立各校長及廳內科長科員等討論一切問所謂事項如左 一各校杭火爐具應嚴加防範以備不虞 二各校寒假期考應特別注意以洗積弊 三各校十六年度之新計劃迅即呈報以便查核 四關於應興應革各項一一詳細討論直至下三鐘始行散會云(健)

金融會之議案 仍係治標主義
奉票再行跌落 民生何堪設想

關於金融維持會開會議等情已誌前報茲再將當日之詳情補誌于后該開特別緊急會議時出席人員爲范朗濤丁極宸盧秀岩祖憲庭獨子安李夢興王惟賢王桐軒等十數人當日會議除該會幹部改組外並議決下記各項辦法

一、取消委員制公舉范朗濤爲正會長丁極宸李夢興爲副會長以負負責有人

二、關於維持金融辦法第一件即請求省長令東三省官銀號暫停收買期粮

三、請求省當局飭軍警嚴查搗把之人(已見諸實行)

四、請求各銀行號取消前有方針實行出放貸款以使市面金融活動

五、令東三省官銀號即刻出賣現款

六、由金融會立刻派員赴各地調查搗把人等之家局及財產、要求省政府所管轄之官廳局所之收入款項均應改革以奉票爲本位以免分岐而致影響奉票之信用

以上各項已由范朗濤會長正式呈請省長見諸實行但日來之奉票並未見起色不知其主因在何地也姑誌之以觀其究竟(健)

商警局提升等級 請警署准添局員

省城商埠警察分局局長原係警佐階級此番自張漢威局長任事以來以各分局局長之職責重要自應提高

商會公斷處擴充

奉天總商會公斷處長盧岩秀氏理因該處所有事務日益繁冗特於三日召集各董事及評議員等討論擴充辦法 結果決定(一)再添文牘二名(二)公布案件設置批示部(三)公務日多各職員由增薪二成云云

商警局添設分駐所

商埠警察局局長張漢威以該管界內幅員遼闊商住戶日漸增加地臨日站尤關險要茲爲維持地面之安寧秩序起見擬添設分駐所五處擇重要地方設立以期防衛地面保護人民周密云(健)

上將軍返奉說

張作霖上將軍已於一日在津就任安國軍總司令之職詳情已屢誌本報昨據奉派某幹部之談話關於討赤之種種策略及分派軍隊之計劃大致已分別決定張上將軍擬於本月中旬行返奉所有軍事責任即委張學良負責辦理云云

省當局重申 整頓金融令

近來金票現洋之價格日益提漲凡百物價亦隨之飛騰除由范先矩委員長於二日召集各會員討論救濟方策外而莫德惠省長已於昨午重申整理金融之命令仍嚴拿搗把及取締擾亂金融犯至奉票價格能否因此而恢復殊難斷言也

官銀號添設購粮部

東三省官銀號總辦彭香延氏因本年受金融之影響賠累甚鉅爲謀維持奉票價格以挽回原有之利益計曾備妥大宗款項收買糧石以資轉賣外埠藉得現貨以維持金融詳情已見本報茲據官銀號人云近來粮食事務日漸紛繁現已添設購粮部從事籌劃買粮事務以專責成云

省議會又將開 會選舉副議長

奉天省議會自趙錫非副議長逝世後此席即歸虛懸雖一再選舉而迄見未趨一致故未選出茲聞范先矩議長以本屆之議員行將終了而副議長一缺無論如何決意選出擬於日內再召開全體會議討論選舉事件云

安東

督察勤務奉委視事

警廳日昨一號令行督察處爲通令事玆委處先爲本廳勤務督察員楊泉山爲本廳勤務督察員除分別另委並分行外合行令仰該處轉飭所屬一體知照云

軍官參觀團遄返

安東驛日昨一號東北陸軍第十八師團長中將吳泰來氏以下六名前次奉令參與日本東京陸軍秋季特別大操業已竣事該團因乘往朝鮮京義道車日昨返國過安改由安奉車北上報告去訖

鮮教育視察團返國

朝鮮京城師範學校教習河野氏前率朝鮮總督府組合東三省教育視察團該團長及率同團員三十餘名到奉逐校視察視察竣事日前三十號遂由安奉車過安遄返朝鮮去訖

會議保業改良

安東總商會爲公佈事案查十一月十二日開保業全體會議爲日本絹綢業代表到安聲稱本埠柞蠶絲分量多不足數且故意用粗繩厚紙作包裹希圖於去皮取携來小礦絲皮四分作證並提出改良辦法要求於左(一)柞蠶絲按淨分量開單不得再記毛重(二)改作小包於成包單子上註明淨絲斤數加蓋經賣圖章包內須各附一單記載該包淨絲之斤數查該代表雖有其他要求惟上列二項當註我方承認於本年十二月一日實行以後本埠小礦灰絲無論賣於中日何方一成交易先過毛重再以其中一二塊去皮稱之淨絲若干即爲一箱標準即有奇零亦須按兩核價總期兩無偏倚至於稱皮之戰子由商會寬工製造各絲棧照原價分領一支以歸一律即於期前定出之絲凡於十二月一日以後交絲者亦須照議定辦法辦理以昭劃一而免爭論當經全體通過各絲棧絲廠一體遵照云

通令嚴查戶口

安東警廳現以江凍已封所有木把船夫無業勞動等人不免挺而走險其各旅店伙房切須從嚴偵查日昨已通令各該分署所逐一分清查如有閑人往來出入但有可疑者立即扭送警署訊究以重治安云

局長因公赴營

安東緝私局扈局長前擬將各巡船撤回入塢以該項經費添招陸路巡隊三十名以資差遣等情已誌報端惟尙須面謁運使請示照准方可實行以故該局長日昨乘安東車躬親赴營矣

海城

手鎗隊已招有成數

本埠日前陸軍第八師派韓委員來安招募手鎗隊一節已誌本報昨聞該員現已招募新兵九十餘名惟尙缺數十名以俟招募齊全當即帶同返奉訓編云

鄉民被騙誌聞

岫海接境之羊樂峪村民王同和之子王籍書與本邑析木城街萬某之子萬墨林臭味相投遂結爲金蘭日久交深萬氏子竟想出極騙主意商議與王籍書合夥行砲裝擬往奉天販買皮貨王姓子向家中拿出奉票七百五十元二人一同赴奉及到站買票之際萬墨林詡可將款項交我你去買票王某竟墜其術轉眼之時萬墨林騙取財物遠颺他處當即四處尋覓渺無蹤影後十餘日其父王同和在析木城附近之某村相遇當將萬墨林送至該管警所次日即綁送來城請求當局押追騙欵云(靑)

委員揷旗招軍

東北陸軍步兵第一旅招募委員欒桂陞於月之一日來茲寓南關永順店除函咨行政公署迅速徵集新兵一百名(按五區計算每區二十名)外並在本城樹起招募旗幟廣羅好身手之健兒入伍衞國云(靑)

準許汽車開駛

本邑岫海莊長途汽車公司經理白錫堂因本歲夏季被行政公署停止其開駛等情業誌前報據聞該白錫堂氏因節屆隆冬時已封凍正好及時開駛故於月之一號特向縣公署遞呈請願書願將六月份之捐欵悉行交納即懇公署早速發給汽車開駛許可證以維營業縣署接收斯項函件後即令一區詳細調查以憑核奪云(靑)

主任告誡屬下

邑司法登記所主任王子南氏以農事已經完畢正是鄉人登記時期除派員到四鄉督促外並告誡所內人員凡商民之來所登記者着郵填寫勿事延擱致鄉民逗溜城圈徒耗盤川云(靑)

族長允維現狀

邑接引寺街尙宗祠之族長尙共朗氏感於族人之不加原諒特向大衆提出辭職書一節曾載前日本報據聞該姓家族一致挽留尙氏得於情面不願重違衆意已允在此過渡時暫維現狀待續任族長選出後定卸仔肩以遂初願云(靑)

長春

保甲薪項有待

邑保甲所之薪項因未措辦妥協目下暫不發放待月之十五前後方有著落故保甲方面之領項者雖日有數起皆紛紛折回報告其當事者須假以時期方能領取云(靑)

遼陽

所長公畢歸來

本邑警所欒文獻氏因調查警甲改組之地點是否適宜特經甲寺紅草泡一帶躬親視查聞已斟酌就緒特於月之四號安然回所云云(靑)

地方所長遄返

本邑附屬地內日本滿鐵地方事務所所長曲淵氏於昨二日赴奉三日遄返遼云(永)

訓令愼重選民名簿

本邑城內縣公署昨奉省長之訓令以屆省議員第五期之選舉事務理宜愼重將該選舉之人民簿作成呈署以免有誤云(永)

爲保護市面安全 特招集冬防會議
并籌欵募集臨時團勇

東省鐵路寬城子驛特別區警察署長管國楨氏近以冬防密邇又兼二道溝駐防之二十六護路軍及十五師獨立工兵第六營不久奉令拔防所遺地方防務自必空虛深恐不逞之徒乘機搗亂礙及公安茲爲維護市面安全起見特聯合路警第六段段長白秀峰氏共同表決對於地方防務協力擔任捍衛並通知商務會長李恩九氏倘至必要時亦可籌欵募集臨時團勇同心同德警備地方而收防患未然之效云

各界恭餞營長

長春二道溝駐防十五師工兵營及二十六旅護路軍不久開拔遠去當地各機關首領如路警段長白秀峰特區署長管育才商務會長李恩九稅捐局長喬樾廷等發起送別祖餞於日昨下午四句鐘特假頭道溝東三條通賓宴飯店柬請工兵營長馬瑞義護路軍長李春華並約集警察廳長修雲甑稽查處長孫仁軒警察所長李桂枝本報分社長張步雲警察署視查員田禹廷諸氏列席坐陪

滙水影響市面

據金融界消息云近自日金飛騰百物昂貴凡百營業頗皆受其影響近日以來又逢軍隊移防郵局滙水陡增所謂現銀大洋以及津滬銀價無端飛騰直上查近數日由長春滙往三省以外各郵區之現欵滙水每百元由八元漲至十八元猶甯激增不已百物亦隨之漲價市面謀生愈現艱負有管理地方之責者加以注意爲盼云

增薪風潮平息

長春頭道溝鐵道北住吉町國際運送會社搬運夫(俗名小櫃)等近以生活程度日高又兼每月薪工按照小銀元定價每十元扣抵金票七元四角較之滿鐵扣折數目每十元尙短少金票一元故而提出要求依照滿鐵八四扣價發薪當時未見效果該夫役等皆即星散他往計投向吉敦路並東省鐵路双城堡方面另謀生活者約在百名之多彼時國際運送方面以卸貨無人立遣專員向四平街驛賓屋苦力八十餘名來長服務但新工一項業已允如所請依照滿鐵定價八四合金撥付是以一斷增薪風潮業告一段落云

張吉督赴奉訊

據吉林省城軍事機關某要人談話謂軍務督辦張作相氏前奉張上將軍電令返任整飭部伍調往京奉沿線津榆塡防以資控制京奉交通必要時聽候電令開拔前進查張氏由奉天遄返吉林之後立即調撥軍隊飭令十五師步兵十旅二十六旅儘先出動外並招集直轄團長以上之軍官列席軍務會議將所有應興應革一切要件表決之後預定舊歷十一月初三日下午由吉林起程來長換車赴奉主持要政云云

將設飛行分所

自日俄戰役後南滿鐵路權即操自日人掌握對於南滿州一切事業罔不極力籌謀節節逼近吾國領土繼成日人之埠站矣茲聞現有日本千葉縣民設立伊藤飛機製造所主人伊藤音次郎因發展滿洲一帶飛行事業之缺乏特呈請日當局在金州設立金長途飛行所以便利長春金州間交通幷在營口設立分所搭乘旅客業經日方照准大約月之五六二日間即可實行開駛云

營口

疏濬遼河經費 耗去三百萬兩
因天寒業已停工

本埠遼河工程局自疏濬遼河上下游以來迄今數年之久積極進行漸著成效茲經調查疏浚下游遼河已耗去經費二百餘萬兩海關兩上游則耗去一百七十餘萬兩刻因冬令大寒業已停工明年春間再行繼續工作據該局人云遼河上下游之工程尙須數年方能告竣云

保安隊之議決事項

城內警察所於日昨召集保安隊警官正副隊長列席會議關於勤務防堵之計畫所議決之事項如下四則

一、與鄰縣相聯絡緩急相濟共同警備

二、各區內之警隊按日須爲早晚兩度巡邏

三、無論什麼賊匪潛入者須時時嚴重調查之

四、隊員如無長官之許可禁止自由臨職如有違背懲罰不貸如此設施定免疏虞云

洮昂增築支線 由泰來至安達站
與東路幹線聯結

據交涉界消息云洮昂鐵路局長爲增加收入便利交通起見呈准奉省當局擬在本線泰來縣站建築支路一段計由泰來縣爲起點直至安達站與東省鐵路幹線聯結藉便轉運哈埠貨品直接運往洮南昂昂溪現已估定增修價欵約在明春可以興工建築云

署長注意冬防

長春頭道溝警察署長峰岸安太郎氏頃以冬防密邇正宵小萌動之時深恐管界發生意外茲特派遣大批警官巡查每於下午五時至十時按組分班結隊遊行並派出輕便自動車圍繞市內共同警備以資保衞公安云

鎭署職官異動

據哈爾濱特訊謂濱江鎭守使兼護路軍總司令丁潔忱氏近以甄拔人才起見特於昨日明令發表將濱江鎭守使署少校副官楊振恒提陞爲十八旅司令部上尉副官孫香圃爲騎兵營第一連連長其遺上尉副官一職則以俄語譯員張秉候陞任云

開原

卡長治席賠罪 稅捐訟事中止
原告難却情面

關東一時之控訴榆樹堡稅捐分卡之訟案連誌本報諒已週知茲聞原告雖却調停之情面訟事中止一安解決未免便宜緣告發卡長韓潤五認罪不迭治席賠罪於日前(二十八)在大一芳酒宴晚七點鐘開席原告李芳圃及學校同人並調停委員傅星五氏及被告卡長及稅捐某同人約集二十名左右分坐兩桌席由頗豐海陸雜陳珍錯迭進韓潤五逐席斟酒佈菜佈烟佈茶完全代酒妓女應局之排場不惜身價不辭勞苦對待原告方面大有膝行泥首不客折腰之概良爲有人格者所難能也其注重金錢超承孔方甘諂卑賤不辭羞辱亦可風矣原告則亦不禁回怒爲笑允赦伊罪云

日檢閱員去營

大連南滿鐵路會社爲考察鐵路近況起見特派該社理事入藏氏特命檢閱委員赴任洮遼路者辦理一切該理事已於月之一日抵營帶同隨員十餘名下車後即開始檢閱會畢後即於二日離營赴大石橋檢閱云

大連 同聚福 紬緞皮貨店 廉價廣告

避暑以島防寒以裘天街月冷鐵漢風流値此時也吾人不可不備禦寒之衣物本號除在蘇杭歐亞辦置各種綢緞新奇呢絨及化粧香品旅行毯毯紳商閨閣應用之物 近復由北京西口等處新到皮貨長袍短褂 男服女襖 水獺狐狸 種種皮貨價廉物美既齊備價且公道如蒙各界諸君惠顧無不竭誠歡迎之至恐未遍知特此佈聞

西崗街一三一番地 電話七六五五

精明眼鏡公司

敝公司在大連市浪速町七十番地開設以還頗蒙諸君素日惠顧曷勝感激今敝公司特由歐美輸入各種鏡片暨中國天產水晶等多種以酬主顧平素之雅意購者諸君速請駕臨價碼分外公道幸莫失此良機也

贈券 若將此券剪下持到敝號購貨者照原價八扣 精明眼鏡公司

吉長行車 下行 長春 頭道溝 … 第五次 第三次 第一次 [illegible]

奉海行車 下行車 第一次 第三次 上行車 [illegible]

滿鐵 [illegible]

消閒世界

小說

預言家（二）（程嘯廬）

見過了多少、任憑劉再溫說、得天花亂墜、大都以爲這是改頭換面的江湖訣、希甚麼罕、劉再溫面前、雖然黑壓壓的立着許多人、可是但聽熱鬧、不來問訊、也有少數人引起了好奇心、從人叢中擠到前面、想去試驗試驗、可是聽到小事兩角大事一元的代價、不免又停了腳步、劉再溫見沒人上前、便歎了一口氣道唉、枉有了這出神入化的本領、不遇識者、也敎沒法、人生在世最難得的是知己、也罷、我便減價揚名、小事只取一角、大事只取半元、暫以四號爲限、衆人聽了、依舊沒人來動問、劉再溫把胸脯一拍道、也罷、名譽是第二生命、錢財是身外之物、爲着揚名起見、我便把價值減了又減、大事只取小洋二角、小事只取銅元五枚、暫以兩號爲限、便有一個鄉愚模樣的人、上前問道、先生我的渾家和我陶了一場氣、睹氣出門、三天沒有回來、四處搜尋沒有下落、不知道是死是活、先生能知未來事、總該曉得、劉再溫笑道、怎會不知曉、請付了兩角酬金、告訴你聽、鄉愚道、這是小事給你五個銅元罷、劉再溫大笑道、失掉渾家算小事、還有甚麼算大事、本該取一元酬金、減取兩角、給你一條尋渾家的門路、這般便宜事、天下罕有鄉愚沒奈何、在青布袋裏摸々索々、摸出了廿餘枚銅元、湊不到小洋兩角、劉再溫也只得收了、然後取了硃筆、在黃紙上判着四句神童詩道、久旱逢甘雨、他鄉遇故知、洞房花燭夜、金榜掛名時、先生判這四句時、旁人都圍上來觀看、自有心直口快的人、向着鄉愚取笑道、你的渾家、夠到他鄉、和人家做了親了、鄉愚憒憒道、先生可是這般講、我的渾家素來是很規矩的況且年近五旬、又是個臘梨、不信還有人誘引他出門、私自做親、先生徐々把筆放下道、我的預言、豈是尋常人、所能知曉、你在明天午刻把這四句詩、向那對門小茶寮裏去向一位腦袋後拖辮身穿靑布長衫的先生、自會講給你知曉、指點你尋覓渾家的門路

遊響水寺步和王竺僧詞宗元玉（劉子振）

沽酒登山壑市肴、疏狂嘯傲野僧嘲、壑邱怪石蹲如虎、松檜老根潛似蛟、流水雷琴音自逸、落霞霜葉色相猶、揷天巒障空千古、風送閒雲曳樹梢

其二

勝地重遊志未抛、願攀栖鶴俯危巢、霜紅疊複楓飄葉、雪白濃深雲在坳、巖石多如蹲虎立、庭松偃似鳳驚交、峰環水曲羊腸道、林裏人家屋葺茅

其三

有涯莫遣逐無涯、願學養生調道家、溟海鯤鵬心志曠、漆園蝴蝶夢魂奢、金蟾蝍鎖縮身首、石獸捍門露爪牙、潭月松風堪證果、詩聲琴韻見才華

其四

瑞樹秀峰迴景可誇、泉飛半壁更嘉、松林澗翠經秋雨、楓樹流丹燦晚霞、石隙瑤琴聲隱約、橋頭玉柱影欹斜、天壺注水空潭曲、斷隔塵煙遠俗家

生日口占步和塵隱詞宗元玉（劉子振）

參禿頭童歲弗童、年衰强自說心雄、黃州風雪文章老、赤壁煙雲翰業終、墳站相爭星動劍、詩書空對月如弓、亦知鍾不售瓠價、血染山河歎戰功

其二

老彭八百壯如童、半百年華我自雄、賤賤依人傷兎守、道窮老我飯牛終、平生事業空毛穎、蓋世勳名重矢弓、寡過知非希伯玉、莫辭敝蘚(足旁)功勵前

自題小影二絕句（衆異）

霜鬢難玄心已灰、論兵忍事有餘哀、閑身誰遣關憂樂、三十年前小秀才（裴晉公詩灰心緣忍事霜鬢爲論兵）

覆車誰解詢長策、懷刺何如守破書、莫說酸儒有寒相、萬金曾記購頭顱

談叢

李太仁（曲培祿）

哈爾濱廣益中學校學生

保定之東、有富田村焉、中有富戶李太仁者、外名迷信鬼、雖富而不仁、專信巫者方士之言、一日、其子忽得奇疾、狂號不止、太仁急請東村老巫沈得仙、爲醫治之、得仙問日、汝子生於何年何時、日甲子年子時、得仙日、鼠乃子神、以甲子論之、應敬養家鼠、且生於子時、更應敬養之吾特示汝一方、今夜撒糧於地、若不見輕、嗣後依舊撒々、五日即可全愈矣、太仁如法以行、至五日、病果愈、太仁乃大喜、於是不畜貓、禁家人勿擊鼠、鼠於撒糧日、以懼貓故、不敢遠離穴今貓無、且主人亦不加害、由是輒相告語、皆來李氏家、晝則累與人同行、夜則爭相鬪殺、其聲唧唧、不絕於耳、令人不得安寢、甚或衣服器具無完整者、而太仁終不厭、未及一年、初夏時鼠疫盛行、而太仁全家、均以此病相繼亡身、其姪繼承、知鼠之爲害甚大、痛惡之、乃畜貓灌穴殺鼠如丘、而人始得安居焉、嗚呼、太仁因迷信而殺全家、鼠爲食而殺身、是迷信當破除之、而貪亦當力戒之也

發明

德人發明之能言書信

柏林電稱、德國物理學家「克爾爾拉姆梅爾之衛爾士氏新發明一種能言書信、現已發表、該氏稱凡人之聲音、可以寫入於此發明機、任意郵寄云云、至其應用學理、則用筆記用之蓄音器、吹入其音於細胞膜副製物之蓄音縮上而已、據發明者稱、筆記時、此蓄音縮二面、皆可使用、凡普通書類之一頁大號信紙、約十五分鐘即可吹入、然後將此信放入於信封、交郵寄送、收信人、接受此信後、將此信縮、貼於蓄音機用之機械上、卽能聞得原音云云、又發明者、目下爲製造能言之事書器、正在準備中云云

四平街花訊之我談（張生自吉林投）

一年容易、又是嚴冬、日前偶因訪友到站（四平街又名五站）下塌於驛東同興順商號、一夕友以寂坐無聊、邀作花國之遊、予近以失意情場、傷心世態、輒抱消極觀念、久已絕跡花叢、奈贊成者居多、何忍獨拂衆意、遂一同買車而上、轉瞬間、平康里三字巳在望中、舍車移步、相將進寶順書館、甫入門、見一麗姝迎面含笑而來、明眸皓齒、盛裝豐容、令人一望而知爲院中之紅姑娘也妓名玉鳳、友人木易君之無上愛卿也、携手攔腕、引入粧閣、侍煙奉茶、倍極慇懃、移時有愛蓮者、揭簾而入、詢之知爲老先生所結識、雖巳年逾花信、而磊落大方、應酬周到、亦爲花界中上乘、且聞工於歌唱、尤爲難能可貴、余素有周郎癖、當經煩演大鼓數段、眞是珠喉婉轉、音韻悠揚、至今思之、猶有繞梁三日之感、其他如桂花之性格溫柔、小紅之天眞爛漫、均爲該班翹楚、旋承陳君之邀、復至玉鳳書館、造寶金校書香巢、校書年華双十姿色秀麗、端靜安詳、實有大家風範、毫無青樓習氣、同院青倌雛伍髫齡、而情竇皆開、偶談及小紅小瓶、一年十三、一僅二七成人（又曰梳籠）之事、無不津津樂道、余戲謂小蹄子、知何情趣乃小紅遽向余答曰、你知道什麼你看我何處小、余聞言不盡愕然繼至東天寶佩君校書處、亦陳君所識也、聞係先借後占、現巳久假不歸矣、校書年華妙曼、體態輕盈、舉步飄然欲仙、一笑嫣態橫生、無怪乎捧場者接踵而至也歸途至驛東双喜之素卿處校書淡粧素服、其一派樸雅氣概、別具一種風韻、聞校書與友人李君鶼々鰈々巳非一日、卿々我々過從無虛、金屋待築、巳定白頭之約非君不去、早有海誓之盟、余本恨人也、但祝有情人都成眷屬、返吉後、客窗無事、走筆誌之、不過東施效顰以步品花諸君之後塵耳

筆記

石角山房隨筆（百十七）（知非）

萊陽高鳴盛、素以拳術稱、慕其技者、咸踵門拜師、作弟子焉、高嘗學藝於少林寺、寺中規矩、畢業時、非從寺中山門打出、不算學成、蓋山門內暗設機械、足一踏機、暗器齊發、稍一疏懈、即有性命之虞、以故恒有學成之後、不敢自此經過者、然不由山門打出、終不能稱爲畢業、高係少林畢業、故聲名洋溢、高之契友某甲、家畜一猿、頗靈捷、善通人意、一日高至友某甲處、題及學藝、言語之間、時露矜誇意、某甲日、汝係少林高徒、十八般武藝、無一不通、若論靈便、未必能及吾猿、高聞之大不快、謂君以猿爲能、敢使與吾一較乎、某甲日、不可、倘有傷於君、奈何、高益不平、堅請某甲將猿繩索解去、與之斷鬪、某甲不獲巳將猿解放、高手取花槍一枝、猿赤手空拳、高私謂吾今將猿刺死彼方知吾之身手矣、擬定猿之咽喉、盡力刺去、不期一擊不中、猿隨槍之回勢、直撲高面取高帽目、幸被某甲大呵一聲、猿逐斂手、竟將高之面皮劃破、血被面高又慚又愧、默不作聲、辭別某甲而去、歸家翌日至少林寺、見其師怒猶未息、僧覩其狀、問與何人相打、面帶傷痕、高日、少林拳術蓋天下、無人不知、今一畜尚不能勝、何能勝人、僧請之高以實告、僧日、爾自不留心學習、尚怪老僧吝惜耶、倒坐觀音殿之後留門裡、有圖在焉、盍往觀之、高聞僧言往觀之、見與猿猴虎狼相鬪、各有圖、默誌其式即刻辭別老僧、尋路而歸（未完

老藍刀牌香烟

北京紫光閣風景

老藍刀牌
香烟
如名勝古蹟
之膾炙人口
歷年愈久而
名愈着々々

首屈一指

第威德補腎丸、乃中外人士許爲補腎第一靈藥、首屈一指之聖品、究其所以受人歡迎者、果有原由在也

▲成分純潔　第威德補腎丸成分藥料皆係特選之物、全球名貴之品、各有特別功效、或清濾小便、或補腎消毒、或强身益壽、兼而有之、經科學方法化提清淨、始用以製丸、其製造手絕、自製丸至裝瓶封口、悉用機器、丸內成分藥料、分量準確續無過多過少之弊

▲藥性王道　第威德補腎丸、藥性王道、不熱不燥、功效可靠、無論何種體氣、皆可服用、並可獲同樣功效乃四季可服之聖劑、多令進補不可之補品也

▲功效奇特　第威德補腎丸、自運華以來、活人無算、銷路亦因之猛增、男女老幼、患背痛、腰酸、風濕、骨痛、骨節筋骨疼痛、遺精、便濁以及膀胱、便溺症等者、因服第威德補腎丸而獲愈者、比比皆是、且此丸專治各症、具斬草除根、實效愈後永不復發、並能引人入於康健快樂之境、詢予不信、

▲整瓶藥丸各大藥房均有出售

▲試服辦法　一試便知　本公司爲便利試服者起見特作任人試服、舉、如欲試用、附郵票十分寄至本公司、試服樣品、原班寄奉、無郵票之空函、恕不答覆

東三省總代理 營口 英商 **源來盛**

試服券
啓者、貴公司試服券一紙附郵票十分惠寄第威德補腎丸樣品一份寄至　省　縣　街　號　君收

房產安價出售
營埠東牛家屯裕長盛舊址房間五十餘間油房機器全部急欲出賣如有買者請至牛家屯本宅面議恐未遇知特此聲明
營口牛家屯鄙 曹子衡啓

衆債權人鑒
啓者營口同發福於光緒年間倒閉所欠之項業登報聲明執條至營商會領取今春 廳諭登報三月期限二年由民國十五年八月廿五號起至民國十七年八月廿五號止過期欠條作廢
同發福財東遇姓白

大連 **協源茂紬緞莊** 新到各種皮貨
近來又到狢絨灰鼠紅狐順腿紫羔灘羊各樣男女皮襖以及水獺虎皮新式綢緞呢絨等一概從廉凡蒙惠顧無任歡迎
西崗街一二四番地 長電話五七五九番

(馬) **新設窯業廣告**
敬啓者敝公司今在普蘭店驛前創立窯業不惜重資特聘高等技師專製各種磁器以及電氣瓶子等物花樣新奇型式精巧質地純良油色潔白光華物品賞莫儔又兼附屬製造耐火煉瓦及土罐等物優美價廉運輸便捷望惠顧諸君不時駕臨誠歡公司不勝歡迎之至恐未週知專此佈聞
普蘭店驛前 (電話二一二番)
普蘭店窯業公司啓

金銀銅質獎牌、黃銅質銅、帽章、琺瑯質勳章、徽章、鋼質俏像、琺瑯招牌、金、銀絲肩章、綬、網繡欄杆（贈送製式樣子、價目單）
東三省官衙軍團學校商議會指定
大連山縣通六二三番地
金華號本店
電七九四六番

廣告

廣告本與新聞記事相同深得人之博聞也近代商業之秘訣均特利用以廣告

外科一般
皮膚病花柳病
唐澤醫院
大連市山縣通七十二番地
宅診往診入院

袁製瘋骨痛露

風濕痛
筋絡痛
四肢痛
肌肉痛
背脊痛
渾身痛
服此露
勿再痛

各大埠均有分銷處　每瓶大洋六角正
總發行上海英租界西新橋濟華堂

分銷處
大連　宏濟街德興藥房　監部通華泰藥房　千代田町衛生藥房　奥町華西藥房
營口　東二道街德發長號　東大街華禮東號　太平康里街義順成號

大連浪速町五十番地
協茂盛紬緞莊

新到各貨廉價出售
緞絹縐葛　平金顧繡　毛毯棹面　各種皮貨
吡吸呢絨　喜壽帳料　化粧布疋　無不俱備
維持信用定價劃一
電話長 五四四 四六九 五三八 三二八

印刷界請注意

敝號創設製造名片工廠歷有年所製之文明各式紅白名片頗稱精美價各從廉顧中外印刷各公司速爲採用外埠如欲索取行單者函索即寄
大連監部通百十二番地
電話長七三八八
天德信支店

◎冬洋服陳列
◎冬小孩服陳列

多季用綢緞雜貨最有信用之家就是三越請大家快往去買貨真價廉各種冬物一概俱全

三越商品票發售
大連市　# 三越吳服店　大山通
電話四一八一番

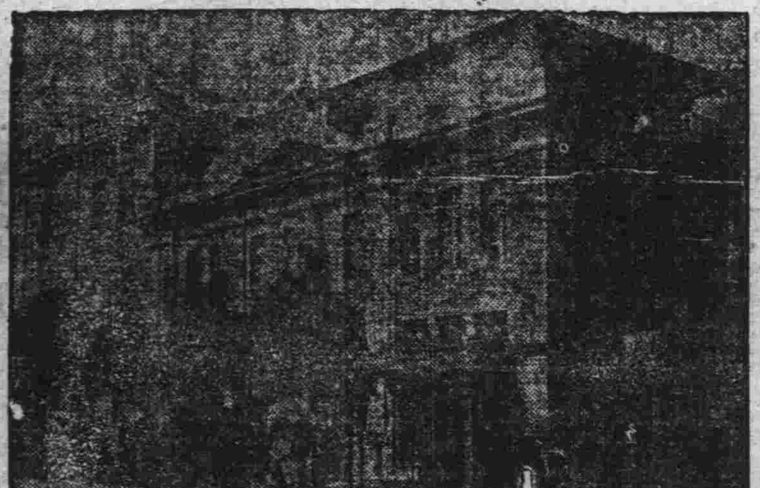

美育賓

美國出品、美育賓聖藥、早已風行歐美、有口皆碑、運華以來、深得各界之歡迎、凡服過者、皆知靈驗異常、非一般魚目混珠、假冒美育賓者可比、功效偉大、筆難尽述、請君一試、便知非欺人之品也

主治腎虧陽萎遺精病
善療色傷早洩難嗣軀
▲一經試用▲萬應萬靈
▲效力神奇▲百發百中

眞正美育賓之價目每瓶大洋壹元八角　半打九元　各埠大藥房均有出售
上海江西路六十二號總經理信昌藥行

◉說花柳病之原因
速治之妙法以及其聖藥

花柳之病人皆畏懼而厭惡之　然此患乃在逍遙快樂之境　而得之者　其毒也人人明知而故犯　雖有教育法不能阻之　雖有巡警力不能制之　其情念一起自已也不能禁　情念之勢頗强　不可不爲之謹愼　倘有不幸而遭花柳之毒　亦須力求治理驅逐其毒根之方法　不然小則傷及其身　大則難得子息豈不是爲人在世之最恨事乎　特是世間雖有靈丹妙劑也世恐不能除去其毒　毒根不去其毒無論何時必發　倘於未發之前　雖有名醫也不能診定其毒聚於何處　如患白濁之病時有止而復發　其他之花柳症　乃隱入骨髓故不易發　發時甚苦　或得妙藥暫時得治也恐其爲再發　予今將其受了花柳毒病之情形　細述於下　一是白濁如不治之必然流之不止　其最甚者　乃是見血點混　在其中然後成赤濁卽血淋也　其他花柳毒病　雖已受染其毒而不卽發或先見脫落毛髮　或失聲音　或患咽喉或生痔瘡　或見身体困倦或失去記憶力　以致座立不安　雖亦細少之事　而無耐久力時見頭重眼朦之苦　飲食無味自己也不知其妙也　今幸有德國醫學博士哈郎氏於學理上與　實驗力求花柳毒之原因　指定醫家最爲尊重　能驅逐其毒根之藥配合爲丸　以供愛遊諸君之採買　該丸名之曰**哈郎淸血丸**　按哈郎氏當說出花柳之毒之原因之時實爲驚動醫學界上之偉人也　此**哈郎淸血丸**專除花柳之毒不論男女均可服用　輕患者服十天　重患者連服四十天　毒根立即退去永不復發　而然服此丸藥之時務宜時時更換衣服　以溫水力洗其患處　外則求潔其身內則連服此丸　自然安枕無憂　豈不是最妙無二乎　凡愛遊諸君　請勿等閑視之　放心早購**哈郎淸血丸**　不獨可保身體無患其一家亦必慶幸矣如患激烈之白濁者服用**哈郎淸血丸**之時可以併用**哈郎淋濁丸**其効更妙若是併爲服用則于飯前一點鐘乃服**哈郎淸血丸**又于飯後一點鐘再服**哈郎淋濁丸**立見非常之大功効也**哈郎淋濁丸**可立去汚淨其尿管同時止痛而其濃汁者也

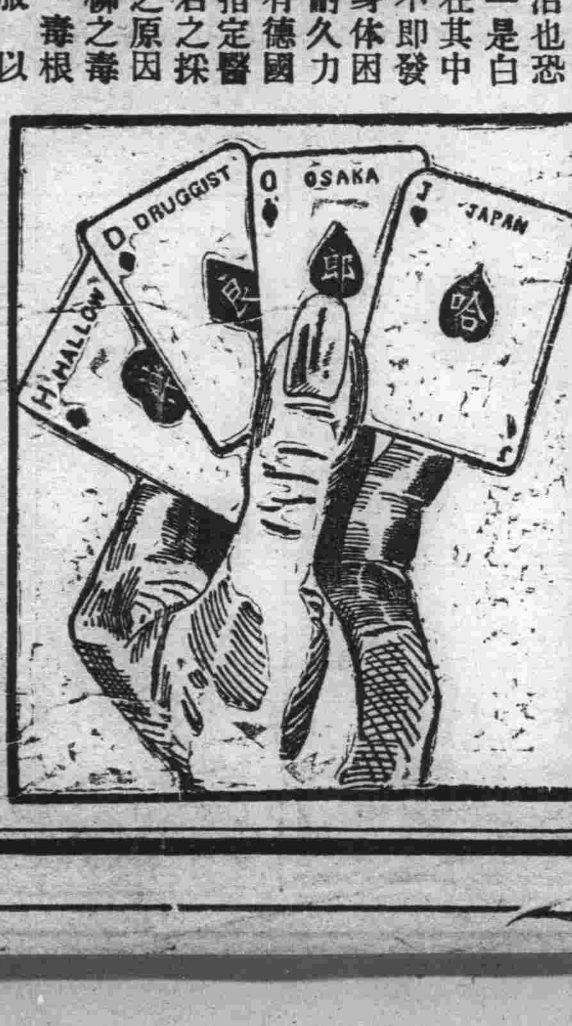

藥價　大盒貳元　每六盒拾壹元　小盒二元二角　每六盒六元五角
總批發處　大連市山縣通一丁目　順和公司大藥房
各埠大藥房均有代售就近採買爲幸

冬備人無恙

寒風凜烈逼我肌膚依物理學之原理凡物遇冷則縮此其時矣今爲生物休眠狀態正吾儕藏修遊息亟宣講求衛生人咸居常携帶仁丹每日必口嚼數次不知不識於冬期內强其筋骨壯其體膚可保納福無恙也

主治
腹痛吐瀉　頭痛目眩　食積不消　精神鬱結　水土不服　時行疫疾

格言
君子非仁義無以生、失仁義則失其所以生、小人非嗜慾無以活、失嗜慾則失其所以活、
（淮南子）